青島新民報
發行人 孫天鐸 編輯人 山田春三
郵政登記認為第三類新聞紙類
每日出一大張半（惟星期一無報）
發行所 青島新民報社

報紙價目	廣告價目	各部電話	分社
每份八分	普通 一段一行 一次一元	董事室②二三四八	東京支社 京橋銀座西七ノ二
每月一元五角	特別（同右）一元五角	編輯局②二三四〇	大阪支局 天王寺佈人町五三
半年八元五角		營業局②二〇六〇	北京分局 板章胡同七號
全年十六元		印刷局③一四一九	
		傳達處②四一八三	

德義兩大使 將分別呈遞國書

（南京十七日中華社電）新任駐華德國大使斯他馬氏、十七日午後一時十五分由上海抵達南京、預定十日午前、向汪主席呈遞國書、而義大利塔里亞尼駐華大使、又十八日由上海抵達南京、繼德大使之後、從事呈遞國書云。

馬來西岸日軍續進 佔領要衝麻六甲 先鋒距離新嘉坡百哩

（東京十七日中華社電）日大本營發表、馬來方面帝國陸軍部隊、於十五日正午左右攻略馬來西岸要衝麻六甲（麻六甲州之首城）繼續對敗敵急追中。

（馬來戰線十六日中華社電）十四日夕刻進入麻六甲之日軍部隊、十五日午前十時半入首城麻六甲市、復完後掃蕩云。日軍十五日所佔領之麻六甲市、為麻六甲州之首城、跨麻六甲河西岸、人口約四萬、河之左河有聖波爾丘、迄新嘉坡陸路約二百公里、海路百十里、每日與新嘉坡有汽船連絡、為橡皮米椰子實、檳榔等之集散地、又麻六甲西歷一五一一年葡萄牙人最初佔領地、其後一六〇一年荷領、一七九五年英領、一八一八年拿破崙戰爭終了後、因維也納條約、歸還荷蘭、翻至一八二四年、又復逆轉、成為英國東印度公司所有、雖屢次轉變、但其後依然為英領、以迄今日、中日僑民早向此地進出、日輪歐洲航路、亦於此處定期的寄港。

（馬來前綫〇〇十七日中華社電）向馬來半島東部地區新嘉坡猛南下中之日軍各部隊、於十六日午後四時現在巳各處突破柔佛爾州之中部敵防禦陣地、一方西岸部隊、十五日將麻六甲收於手中、如怒濤南下追擊敗敵、與此相呼應進擊、中部各部隊、亦於各處突破新嘉坡防衛外郭陣地、已推進距新嘉坡公里（約一百三十華里）線、玆新嘉坡陷落之運命已迫在旦夕云

完全制壓海峽一帶 直接威脅新嘉坡 佔麻六甲意義極重大

（東京十七日中華社電）馬來戰線之日陸軍部隊、東西相呼應、繼續南下猛進、西岸部隊業於十五日正午完全佔領西海岸最大要衝麻六甲市、仍不暇休息、急追敗敵、該地之佔領、對新嘉坡更以直接威脅、同時為完全制壓麻六甲海峽之意味、蓋有重大意義也、即攻略麻六甲市、與佔領比南（檳榔嶼）相從、將麻六甲海峽地帶之完全置於日軍制壓下矣、敵退路並被斷絕、又以該地為起點、日軍今後能向四方八面行動、以作戰據點之價值亦絕大也、如斯因麻六甲海峽之完全制壓、新嘉坡之直接攻擊、愈益本格化、因航空部隊之猛炸與地上部隊之進擊、新嘉坡之威脅愈深。

完成擊滅英軍陣形 戰局將飛躍進展 精銳各軍均入柔佛爾

（馬來戰線十七日中華社電）下午四時頃在日軍馬來進擊精銳各部隊均入柔佛爾州內、形成殲滅馬來英軍之最後陣形、而戰局之一大飛躍展開可以期待。

一、在通至新加坡之中央縱貫道路地區進擊中之日軍大縱陣、對戈摩斯南方頑強抵抗猶有追擊砲重砲之敵、十五日夜半實行壯烈夜襲擊退之、其一部〇〇部隊正猛烈追擊前進、深入柔佛爾州內奇襲由戈摩斯在通往南方之道路上敗走之敵、現正攻擊中。

一、西岸進擊〇〇部隊主力、十五日午後突破麻六甲柔佛爾州境、五時進至州境南方二十公里興亞河綫、又別働快速部隊、十六日早晚奇襲柔佛爾州西海岸要衝〇〇、並佔領之、該方面敵雖受有被守備軍之印度一旅、在敗退時、加以澈底的炸毀、日軍進擊部隊一面加以修理一面猛進追近敗敵。

一、日陸軍航空部隊、十四日空襲柔佛爾州西岸哈特港、擊沈滿載軍需資材之一千噸船一隻、炸毀該地飛行場之敵機二架、載重汽車五、六十輛。

澳軍第八聯軍 完全被擊破 佔領要衝巴特亞那姆

（馬來戰線十七日中華社電）突破柔佛爾州境後、向馬來中央縱貫道路進擊中之日軍大縱陣、十五日夜半將扼戈摩斯南方隘路頑強抵抗之澳洲兵第八聯隊約二千、徹底的擊碎、再繼續快調進擊、十七日未明完全佔領中央縱貫道路上之要衝特亞那姆、在戈摩斯南方之戰鬥敵有十二厘米榴彈野砲各十餘門之猛烈、殘存敵機亦飛來、拚命試行抵抗、對此日軍以得意之包圍戰術、徹底的粉碎頑敵、敵遺棄屍體五百、鹵獲野砲十門、速射砲四門外、對飛來之敵機一架、對空砲火擊墜、而收大戰果。

柔佛爾南北 日軍越河突入要衝 壓縮包圍英敗殘軍

（馬來戰線十七日中華社電）沿馬來西南海岸、向柔佛爾州猛進中之日軍最右翼部隊、十六日黎明突破敵之意表、向新嘉坡西北方七十五公里馬六甲海岸要衝〇〇推進、繼向東北口追擊敗敵、與中部進擊部隊相呼應、在新嘉坡州西北地區大包圍網正在壓縮中、柔佛爾州北部之敵軍早陷入大混亂云

（馬來前綫〇〇十七日中華社電）沿馬來西海岸繼續迅速進擊之日軍〇〇部隊、十五日正午後突入柔佛爾州、到處擊潰敗敵午後五時進至距州境〇〇公里、馬來南部大河奴亞河綫並越過該河突入西南〇〇公里西海岸要衝〇〇、如斯日軍最右翼部隊完全深入敵軍側面、

馬來戰線畫報
（上圖）歡迎日軍之馬來孩童（下圖）恢復和平男女孩童游泳……攝於西南某前線……

壓制自柔佛爾北方向中部潰走之敵軍集團云。

衛生極良好 防疫措置適當 戰線將士無罹疾者

（〇〇基地十七日中華社電）此次因在熱帶地方作戰、對日軍將士之衛生狀態、頗爲憂慮、依日軍人醫學之顯著發達、以戰綫衛生部隊之活躍、更因防疫措置之徹底、已將此憂慮完全一掃、而戰線各部隊、現具有世界戰史上稀有良好之衛生狀態、並將各方面話題中之日陸軍將兵開戰以來之衛生狀態、綜合調查結果、誌之如左、

【傳染病】開戰以來之發生率僅百分之二、所患者、僅爲赤痢、至於虎列拉、老鼠病、天花等尚未發生、馬來列亞病亦極少、

【猛獸毒蛇】關於遭虎與毒蛇之害者、今尚無報告一人、

【戰傷病者】病院設施完備、得以迅速收容之故、在戰綫傷病者之治療率、已達百分之五十。

日機五次襲新嘉坡 展開空中戰 擊落敵機炸毀各設施

（東京十七日中華社電）日大本營發表、（一月十六日午後七時四十分）馬來方面陸軍航空部隊、十五日午後戰鬥及轟炸聯合兩種飛機大編隊機轟午前對於新嘉坡實行第五次大空襲、邀擊上空通走之敵戰鬥機群、展開壯絕之空中戰、擊落哈麗法洛戰鬥機八架、對於先邦灣及天加飛行場猛烈轟炸、粉碎敵空軍設施、收極大戰果、又他一隊急襲馬來東岸要衝蕪達拉轟炸市內軍要軍事設施及港內船舶致起大火、轟落飛來附近敵偵察機一架、該方面午前午後綜合戰果如左、擊墜敵機十六架、地上擊毀七架、計二十三架、我軍損害僅為在友軍戰線內不時降落之飛機二架。

冒極惡劣天氣 實行猛轟炸 海軍機受極大戰果

（〇〇基地十六日上村日海軍報道班員電）海軍轟炸機大編隊、隨同〇〇架戰鬥機隊、對新加坡實行晝間轟炸、由馬來半島至新加坡島一帶連日有季節風由東北吹至、天氣極爲險惡爲長距離轟炸上最惡天氣、是日日海軍航空隊仍與密雲及惡氣流相鬥、晝間進至新加坡軍港上空、戰鬥機隊檢索敵機、突入高角砲彈交飛之中、與上昇之敵戰鬥機二十五架展開壯烈空中戰鬥、確實擊墜九架、（不確實一架）、一方轟炸隊利用來去之瞬息間、投彈擊中船舶軍港設施、收極大戰果、全架安全歸還、因我陸軍部隊猛烈進擊、命運將盡之新加坡英軍、現正傾其全力作最後的抵抗、其地上砲火比較昨日更形熾烈、現呈混亂狀態。

死守新嘉坡 倫敦泰晤士報所論

（斯德哥爾摩十七日中華社電）倫敦泰晤士報、十六日論戰爭、強調死守新嘉坡、其要旨如左。

以軍人資格、就任需要最大努力之困難任務、然魏伯爾將軍在短期長期兩方面以已考慮其戰略、若新嘉坡一旦陷落、則長期作戰亦將發生非常之挫折、如斯當面之作戰、實爲最重要者也、總之日本在統行廣範地域作戰上、保有充分之制海權、因之吾人對馬來日本軍、益形增強之可能性、不得不加以考慮者也。

吾人應增強兵力 斯隆班日軍 鹵獲大批列車

（馬來戰線〇〇十七日中華社電）內務里桑比蘭州十四日日軍猛追擊部隊僅以二十四時間、佔領該州首都斯隆班、敗走中之敵軍在日軍急追陷入大混亂、放棄輸送列車、爭先潰走、而突入斯隆班之日軍、鹵獲敵軍事資材輸送火車十五列車、機關車十五輛、貨車五百二十輛、汽油輸送車十一輛、將校用客車八輛等。

英美揑造惡劣宣傳 圖掩飾國民耳目 敗戰之策殊堪憐憫

（東京十七日中華社電）美英及重慶僞政權、在大東亞戰爭日軍與鋒之前、日常所誇稱之對日包圍陣、已被擊碎爲微塵、遭所謂連戰連敗之慘狀、國內之非難日益增高、暴露各國互相推諉敗戰責任之醜態、窮於之美英重慶當局、乃揑造種種荒唐無稽之宣傳、掩飾國民耳目、有汲汲於粉塗敗戰之實狀、此等揑造宣傳中、拾其代表的解剖觀之、可明瞭英美方面之內幕、興味殊深也。

【其一】美國揑造宣傳 戰前在菲島麥加撒大將麾下之兵備、日陸海軍堂堂毅然敢前上陸、不出一月、而佔領首城馬尼剌、美方對此謂日本軍轟炸無防備都市而起宣傳、但馬尼剌市內軍事設施之存在者不拘對日航空部隊、有屢屢以地上砲火之事實、即由從來彼等誇稱該地之防備爲難攻不落之事實觀之、極爲顯然、然日空軍止於施設之轟炸、對軍事設施以外決不命中、因此日本軍事前對馬尼剌市民指定向安全地帶避難、表示親切、美方對此方形勢危急之時、忽宣言爲無防備都市、如斯手段乃英美之慣技、另一面如蘇聯瓦斯彈非人道的武器、即以此次非島及瓜姆島攻略戰例觀之、亦極明瞭、即以右手握手、左手握袋中之手槍、美英所謂紳士道也、次美國謂日本軍、對白人加以壓迫云云、而圖離間宣傳、日本與德義之一方將南美各國拉入自己陣營、然一月四日西班牙外務省發表在菲島西班牙人全部安全云云、而各種謠傳、對第三國人戰爭之美國態度、實已暴露、此點英國亦同樣也、蓋彼等將弱小國民之傳統、在交戰國間從事恐嚇、如印度中地、謂美國立於戰爭之前面、已在背後操縱、尤以最近將荷印爲防衛印度及澳洲之供犧牲、本月十三日倫敦廣播電台播稱「荷印對澳洲防由北方而來攻擊之兩爲最良之屏障」云又謂「荷印……」

【其二】馬來方面住民對日本軍之到來、裡心歡迎、而對日軍百次出師者撲滅英軍司令部發表稱「在馬來從事英軍……」英軍在馬來半島前面敗走、殆等於示無力從事戰爭之狀況、對其大東亞軍、集中非難、對其大爲狼狽之新嘉坡當局、反謂「英軍從東馬士戰術而退卻」云宣傳、忽暴從來發表、完全爲無稽之談、該市將保留原形者、因日軍進擊過急對英軍未與以充分破壞劍拳之餘裕、英軍復宣傳最近轟炸新嘉坡谷日本空軍基地、其實際僅有飛機一、三架飛來、由非常高空投下爆彈而逃走、因此彼轟炸谷病院及寺院……

【其三】美海軍捏敗情形、美國民之間非難之聲隆然、當局忙於釋明、十二月以來、使美國民非常憤激、美海軍當局公報、市民諸君、在十分鐘以內大舉出動、對日本與以殲滅的打擊而勢望、但當局希望市民諸君不爲不必要之臆推所煽、使因美海軍較日本海軍爲優、對日本與以痛擊之提案、吾人由心中贊同、然因長久之經驗、吾人冷靜沉著尤能給來勝利云云、而發表、在如斯冷靜沉著之內、太平洋艦隊、主力被擊滅、美海軍態度、只有敬服而已、更勸基辛敦白晝有力巡洋艦、由驅逐艦護衛、且搭載飛行機、以爲萬無一失向航行中、但忽被日本軍潛水艦擊沈、次以美海軍當局究謂爲何國、而深明耶、殊堪失笑也。

婆羅洲日軍部隊 佔領布琅玕機場 海軍機擊落敵機四架

（東京十七日中華社電）日大本營發表、（十七日午前十一時）

一、帝國海軍特別陸戰隊、十二日與陸軍部隊協力佔領布琅玕飛行場。

二、在我佔領下之布琅玕泊地哨戒中之帝國海軍航空部隊、十三日擊落敵飛機四架。

三、該方面作戰、我方損失損害輕微一隻云。

再襲新布利顛

（里斯本十七日中華社電）倫敦廣播電台十六日播放稱、澳洲軍司令部公佈、日本航空隊對新布利顛島拉巴爾再度空襲云。

美病院船抵澳 敗將摩加薩同乘

（里斯本十七日中華社電）據華盛頓電稱、美陸軍省病院船摩克丹號（一、〇六七噸）、滿載菲島戰負傷之兵士而安抵澳洲北部達文之旨、十五日發表該船盛傳敗將摩加薩同乘云

新嘉坡大混亂 政廳要人大部逃出

（馬來戰線〇〇十七日中華社電）據當地所接情報稱、危機益形迫切之新嘉坡、數日來陷入不可言狀之大混亂、而華僑印度人、馬來人等爲避免戰禍、竟向柔佛爾州避難、一方在日軍佔領地域避難、企圖向新嘉坡之英人一萬中、一部份向印度方面避難、而在新嘉坡港待機之大部分輸送船、自爲日空軍空襲之好餌以來、依政廳之指令、隱藏於該島由林地帶、然而因日軍先鋒部隊突入柔佛爾州、與空襲之猛烈化、狼狽已達極點之政廳當局、十四日以來、連日連夜以大型飛機、由寨拉塔飛機場搭載英人高級幹部將校、政廳要人家族等、向爪哇方面輸送、在山間地區露營生活、英人等均罪起非難避難措置之不公平、向政廳大肆嘲罵云。

美因敗戰狼狽 圖擴充陸軍 陸軍長官正式發表

（布宜諾斯艾利斯十六日中華社電）希爾曼美生產當局長官十四日發表、且下編成美陸軍兵力五百萬、史汀生陸軍長官、十五日發表將依照大總統命令、在本年以內將陸軍將兵增至三百六十萬、新設機械化三十二師、並增加戰鬥機隊裝甲汽車隊兵團及高射砲隊、陸軍省現在採用空軍兵年齡規定須在二十歲以上、茲已改爲自十八歲至二十六歲、此次實行低減年齡後、空軍將可擴充至二百萬人。

（里斯本十六日中華社電）據澳太瓦來電、麥克德那加拿大國防部長、十六日發表、外相將加拿大海軍兵力在一九四二年四月以前增加一萬二千名、總計可達四十萬。

荷印華僑傾向國府 被荷印當局逮捕 全體華僑均極憤慨

（里斯本十七日中華社電）荷印華僑現達百五十萬以上、荷印當局對於其動向極爲注意、據十六日巴達維亞合眾社電訊記者、荷印政廳於大東亞戰爭勃發時、以巴達維亞華僑一千餘名傾向南京政府、對其一律逮捕、荷印各地華僑對此極爲憤慨云。

英派軍增防 防止緬甸動搖 敗報頻傳極爲狼狽

（里斯本十七日中華社電）馬來英軍因日軍之果敢攻擊、而接連敗走、英軍當局因相繼敗報大爲狼狽、乃發表已派陸空軍開往緬甸方面、汲汲於防止印度緬甸人民之動搖、據仰光來電稱、仰光英軍當局十五日發表、

一、空軍及陸軍增援部隊、十五日已抵仰光、並預定後陸續增援、

一、緬甸增援軍司令官、決由印度軍參謀長哈頓中將、

一、增加仰光其他重要地點高射砲隊、同時強化緬甸各地飛行基地（包括泰國國境附近密林地帶飛行基地在內）之空軍。

甘地隱退 繼承人確定

（上海十七日海通電）此間頃悉、印度聖雄甘地、頃在瓦達宣稱、「納當爲余合法之承繼者」按納當係印度獨立運動中異常活動者、曾被英方入獄共五次、甘地繼稱、渠與納當間並無異議、彼個人將來應盡力工作云。

第六章 打破獵人的網 (27)

在這時、綠紗窗裏、婉蘭跟着謂思禹喁喁地談話、婉蘭把立才學校和朱女士的大概情形說了、說自己已經決定不去了、不過怕母親一定要不高興。關於渣書公司、張曉潮、以及那秦主任、蜜玉芳的事、她原想也要告訴思禹、話已到了嘴邊、可是她卻說不出來、她的臉色是一陣愁黯又一陣紅。謂思禹勸她不要着急、說：明天我開始到顧先生家裡去、顧先生是專研究詞曲學的名教授、他總認識的人多、他已應得給我找事、當然將來也可以給你找事作。」婉蘭點點頭、面色又現出一陣悲戚。思禹又說；「不必難過！我們總會能從悲運中掙扎出來的！你看、李涵、崔放之夫婦、這些朋友都對我們很熱誠、有這許多朋友、難道我們真能走到絕路嗎？——自然、我也不是說我們需得依賴朋友、不過言其我們還有活力、還有前途。」婉蘭又一笑、說：「我才不難過呢！我只是覺着這社會有點兒怕了！」說着又攏起來雙眉。

又待了一會兒、崔放之跟賈麗華抱着孩子出來了、孩子穿着小洋衣裳、十分的漂亮、跟個小洋娃娃似的。賈麗華穿着藕荷色的綢旗袍、黑皮的涼鞋、高跟。隔着窗子她就說：「婉蘭！咱們走吧？」婉蘭也修飾了一下、她就笑着、跳着、出了屋。謂思禹穿上一件白上身、隨着出屋來鎖門。大家高興地、一同往距此很近的中央公園去了。

今天是星期六、夏季的公園裏、遊人很多、處處是結伴的青年男女。崔放之跟賈麗華有一個懷抱的孩子作廣告、別人一看就曉得他們是夫婦、而思禹跟婉蘭、也像是一對兒、並且像是極年輕極親愛的一對兒。此時、柳絲已拖得很長、滿池中積着很厚的浮萍跟綠藻、接接嚦嚦的蓮葉、綠香通人、葉上錦立着朵朵的蓮花、展開着嫣紅的笑臉、似帶氣洁檻旁、茅亭畔、那些最艷麗的天真爛熳的小孩子在那裏打地鐵、爬滑梯。水禽欄旁有不少婦女、老太太、在那看看驚鴛在淺水裏相併着、抖衍着牠們殘豔的羽毛。天氣晴和、

時間還不到正午、蝴蝶成雙的在花圃裏飛、鳥兒在古柏上鳴着稀語。這時李涵已然來了、他黑褲子、白上身、打扮得極爲特別、背着個照像匣子、迎過他們來、就強着要給他們照像、並且要由他選擇背景、指導着姿勢、他先給賈麗華照了一張抱孩子的像、又叫她把孩子給婉蘭抱着、他又給她照了兩張單身的。然後又去拉崔放之、崔放之卻抽着煙跑到一邊去了、連連擺手說：「我不照！我不照！我連鬍子都沒刮、還照什麼像片？珍貴點你那膠捲吧！」婉蘭不禁的笑、李涵乘着婉蘭笑的姿態、就偷拍了一張。遂後、李涵又大聲嚷嚷着導演、叫婉蘭揪着柳絲照了一張、又要婉蘭立在長春藤的花籬畔照了一張。最後他叫思禹跟婉蘭併坐在一張休息椅上、他把眼睛瞪在照像匣的返光鏡上、站在相當的距離、擡着一隻手說：「別瞧我！你們要彼此瞧瞧、對着眼睛！思禹你把胳臂放在康小姐的肩上、沒關係！別笑、康小姐抬起點頭來！挨近了點！咳！你們真不開通！好！好！好！這就很好！別動！」照像匣子的一聲響、李涵抬起頭來笑着、往後去翻着膠捲、說：「這張一定成功、我非得加洗幾張。」謂思禹覺着很難爲情、婉蘭的臉上仍帶着一層深深的嫣紅色未褪。賈麗華卻向李涵說：「給皁把你的照像匣子收起來吧！快請我們吃飯去吧、我都餓啦！」

於是、大家說說笑笑地去到來今雨軒、一同去吃西菜。崔放之跟李涵喝了幾次盃、喝了許多啤酒。謂思禹跟婉蘭卻只以汽水代酒。李涵跟崔放之夫婦大開玩笑、他說的話多、吃的酒多吃的飯也最多。婉蘭看他是一個很直爽守信快的人、但他對謂思禹又是顯爲恭謹、他承認思禹是他的長兄、並且對於婉蘭、他也不敢說什麼過分討笑的話。

黑白鐵管 工業原料
偉大罐頭 零躉批發
中南貿易行
浙江路七號 電話（二）六二九六

星期論壇
後方民衆漸次全部覺醒

勢如掀天巨浪之大東亞戰爭爆發、現在已有一月及半的期程、但今日與戰事初發之時情勢比較、則覺極端兩樣、在戰事初起的時候、人民對此未能認識事實者、或不免懷恐懼、以爲英美是世界最大海軍國、合力以臨太平洋、可爲日軍勁敵、日軍雖然精勇、以之全部驅逐英美在太平洋勢力亦須大費力量、一般普通人是這樣估計、更有被蔣共迷惑之人、視英美勢力絕不可侮、然而事實勝於雄辯、戰爭月餘效果、英美全局盡敗、沿太平洋英美勢力盡被驅逐、由是予後方民衆以極大認識、以前的謬誤 完全改正 過來了。

日軍攻擊因爲迅速、爲戰史稀有、英美的狼狽敗退亦破空前記錄、現在英美兩國沿太平洋陸海空三方面的損失一時無法統計、這種偉大戰果、絕非蒙蔽掩飾所能欺矇民衆、由是英美敗戰崩潰已引起世界注目、中國民衆平均知識雖然不高、但亦不能不認識事實、這時的蔣偽宣傳和蒙蔽欺御全然無用。

後方民衆漸次覺醒、由種種地方都可以看出、在戰爭未起之先、人們惶惑、物價騰高、一日倍漲、尤其麵粉食糧、漲價過速、當時人們是這樣看法、麵粉不久即漲至三十元、然而在大東亞戰爭着着擴大中、英美是漸見不支了、以此物價言但未至暴騰、反日趨跌落、這是後方民衆覺醒的一種確切證據、其次就是獻金的踴躍、自大東亞戰爭爆發後、一般熱心中日人士多有獻金、隨着捷報紛至的好音、越發激起後方民衆的熱烈情緒、後方獻金運動又比以前踴躍的多、這又是後方民衆漸次覺醒的一個確切證據。

一個民族的鬪勝爭強、須具全體精神發揮、前方戰捷與後方協力是俱有同等力量的、在事變以後治安區域的各地民衆、我們不能指他們是不協力政府、但那時他們的協力是有顧忌的、有礙礙的、對於戰局的發展未能十分認定、是以他們的行動亦不明顯、這不是他們不願見東亞全面和平、是因對戰局不能確切認識、一切言行不得不謹慎、這次因大東亞戰捷、英美總消退、事實已甚顯著、只要未失耳目知覺的人就能確實認識、由是人人亦無復猶疑和顧忌、以前所不敢公然出頭協助東亞新秩序建設之人、現在已公然獻身爲大東亞建設盡力、這是事實徵 實、給 予民衆的認識。

東亞新秩 序建設 的基礎、全在民衆協力、今隨大東亞戰捷、後方的民衆逐漸覺醒了、這種覺醒並非宣傳誘導所致、乃是出於自然、東亞新秩序建設至於今日堪謂爲山九仞、功虧一簣、欠缺的是甚麼呢？就是後方民衆尚未能全部認識事實、現在既以英美總消退、促使後方覺醒、東亞新秩序建設全部成功就在不遠了。

週間戰況
僞軍三個師兵力 被日軍完全擊破
遺棄屍體將達六萬具

（南京十七日中華社電）日中國派遣軍當局十六日發表之週間戰況如下、

對第九戰區十一個軍三十個師之殲中、深深一擊、殲滅據爲牙城第十軍三個師、破碎重慶喪心病狂之宣傳、反轉北進中之日軍更到處痛捉潰滅敵軍、十五日突破復歸作戰開始之線之敵中亘三十公里、將敵蹂躪擊碎、遂不與以可乘之機會、敵對我充實戰力、雖擁有大軍、立於外線爲有利態勢、然徒疲於奔命、喫不見面目之痛擊、將軍遺棄屍體達五萬七千三百之多、鹵獲山砲十二門及其他迫擊砲三門重輕機關鎗步鎗二、乃至三個師份、戰力甚爲喪失、尤以第十軍外第四、第二十、第二十六、第五十八各軍、陷於再起不能、而以如斯放膽之作戰、擊滅戰果之重要要素、我航空部隊之活動、不能抹殺、即亘廣地域、明瞭敵之動向、或抑留敵之大軍、或粉碎之、又直接參加地上戰鬥、協力壯烈突擊等、發揮空陸一體之妙而無遺、敵ＳＢ爆擊機九架內五架、八日在長沙上空被擊落、逃走之四架內二架、九日在桂林西方桃塘飛機場炸碎、茲美國義勇隊之殘部、殘存於雲南緬甸方面及其他重慶空軍之主力、殆已消聲匿跡云。

華北防共委員會 舉行全體懇談會
王委長致詞勗勉有加

（北京十六日中華社電）華北防共委員會委員長王揖唐氏以本年度該會一切防共工作即將步入實踐階段、茲特藉此次各省市長官來京之便、爲商討本年會務如何推進起見、特於十六日上午十一時、在外交大樓會議室內、召開全體職員懇談會、屆時出席者、計有王揖唐委員長、汪時璟、王蔭泰、周作人、殷同、朱深、蕭康、汪朝宗、馬良、唐仰杜、陳羣齋、蘇體仁、溫世珍、趙琪、余晉龢、祝惺元、夏肅初、吳甌、潘毓桂、張心沛、周迪平、張燾、祝書元、冷家驥、鄒泉蓀、友邦方面、列席者計有佐藤顧問、東當書記官、及該會總務處長劉士元、企劃局長宋介、專門委員陳維廉諸氏、由王委員長主席、首先致開會詞、繼由常任委員冷家驥報告工作、計

（一）調查本市各社團狀況、共一百零八團體。

（二）調查各地防共情形。

（三）設立事項。

（四）本會三十年度下半年經常費。

（五）本會三十一年度十、十一、十二三個月事業費。

（六）本會三十一年度經常費臨時費事業費。

（七）辦事細則。

（八）分會組織條例草案。

（九）啓新院組織大綱等案。

（十）防共人員訓練課程要綱等。

冷氏對以上報告各案、俱作詳細之說明、全體即行開始懇談、由白陳祥紀錄一切、至一時許始行散會、全體即在該會聚餐、茲將王委員長開會詞誌左：

委員長致詞

今天爲本會全體委員懇談會、本人就會談之前、對本會的概況、加以詳細說明、本會自去年七月間正式開辦以來、即開始舉討會務工作方針、首先確立防共計劃要綱、更繼續草擬各項實際工作方案。

（一）成立各地分會。

（二）籌設啓新院。

（三）籌設工作人員訓練所。

（一）爲組成調查班分赴各地、對共匪狀況、作實際調查。

並根據以上工作方針、把全部事業概算、加以規定。本會同仁現在此、關於會務的各項準備工作、大概業已完成、即對於三十一年度着手實施於華北的進行步驟中、樹立堅強的華北防共體制、完成適當的防共陣線、這是本會惟一的主旨、本會究如何完成這種使命、是有待於大家的共同努力、協助會工作得以順利進展、不過本人以爲防共問題、貴在能有適際辦法、務求有效方策、澈底根絕華北的赤化運動、這樣纔能有王道樂土的希望、實現於華北、目下大東亞戰爭友邦日本於太平洋一帶、向英美展開殲滅戰、爲全東亞民族解放正在順利進展的時候、我們華北應分担的義務是什麼呢？以現在而論、惟有加緊防共、使匪共毫無活動的餘地、力求後方的治安、完全確保本人以爲大東亞戰爭、於最近期內、必能獲得最後勝利、本人藉今天開會機會、略述所懷、至於本會的工作要領、統由冷常任委員一一報告云。

泰越國境委會 決繼續工作
各項意見均已一致

（盤谷十七日中華社電）泰法安南國境劃定現地工作、因大東亞戰爭發生暫行中止、現因事態已靜穩化、決定繼續工作、日法泰三國劃定委員會十六日發表、本月二十一日至許木匿曹決定格闌拉克湖上之七城昆坡寮及土城傾托里二河口劃於日法泰三國間交涉中之非武裝地帶規定、十四日日泰間意見業已一致、法方亦予同意、故該委員會國境劃定工作、今後即可大有進步。

改良河渠水利
建設委會全體會議
殷同氏作詳細報告

（北京十七日中華社電）際茲大東亞戰爭順利展開之時、生產建設實爲當務之急、華北處於後方重要地位、謀農產之增加、民食之自給自足、尤應積極推進、而生產建設、河渠水利改良、實爲根本事業、華北政務委員會、有鑒及此、爰有華北河渠建設委員會之設立、自成立以來、即在華北各地籌備分會、活潑展開各項改進工作、頗著成效、此次因各省市長官來京出席會議之便、爲討論本年度河渠建設實施要綱、特於（二十六日）下午三時、在建設總署會議室、召開第二次全體委員會、到有委員長殷同、委員汪時璟、王蔭泰、吳錫永、岳開先、唐仰杜、陳羣齋、趙琪、溫世珍、余晉龢、及各關係機關代表等四十餘人開會行禮如儀、由殷同委員長主席致開會詞、繼由周迪平委員報告第一次委員會議紀錄、整理情形等、旋即說明三十一年度歲出概算案及三十一年度河渠建設事業實施要綱、最後懇談協議一般應進行事宜、至六時許始散、當晚七時、殷同委員長在定阜大街一號、定阜官舍、歡宴出席各委員聯歡、至九時許盡歡而散、茲錄主席致詞報告事項要點、三十一年度歲出概算案要點如次。

主席致詞

今日本會舉行第二次委員會議、距上年八月二十二日第一次會議、爲時將及五月、在此期間、所有本會工作之概況、以及此後事業之方針、政願向諸位委員報告說明、以期共同研究、這次就各省市長官來京之便得、與全體同仁盛聚一堂、共商大計、本席實不勝欣感之至、現值大東亞戰爭展開之時、生產建設關係至重、華北佔在後方重要之地位、增加農產解決民食、尤爲當務之急、蓋農產能以自足自給、民心方能鞏固、強大河渠建設、爲生產建設根本事業、亦即增加農產之有效辦法、際此重大時期、全體官民急須一致興起、奮力推進、本會自上次開會以後、即照議定辦法、依次進行、一切準備、終已組具規模、擬自本年度起、即着手於本格的工作、希望本會分會文會的同仁、齊一步伐、領往全力、分工合作、向前推進、更希望各級地方長官、翰導民衆、訓練民衆、使民衆對開發農產水利事業、充分瞭解、充分協助、如能上下一體、各立於主動的地位、共向建設之目標邁進、應農村得以復興、資源得以充實、人力物力得以日臻強固、則不但中國可漸臻於復興之域、即對於建設新東亞的分担力量、亦可增強擴大、企念前途、無任期待、願共奮勉、是所幸禱。

報告事項

（一）本會於上年八月二十二日開成立會、並舉行第一次委員會議、所有會議記錄、業將整理就緒、呈政委會備案、並函各委員。

（二）本會成立後、即依照辦事規則大綱第二章規定、設立幹事部、由委員長指定兩委員爲幹事長、於九月十六日組織成立、關於各省區設立分會、據報已成立者、計有河北省分會、八月十五日成立、河南省分會、十一月一日成立、山西省分會、十二月六日成立、其他各地已催請從速組設。

（三）關於各分會三十一年度概算數目、計河北省分會一百五十八萬一千九百元、山東省分會六百九十一萬四千一百六十元、山西省分會一百九十四萬一千六百二十五元、河南省分會一百八十四萬三千二百三十五元、蘇北地區分會另案核核、其大部分將需得詳加調查覈辦、分別加減方能確定、凡經本會核加之分會事業費、將來擬由本會補助七成、其餘三成、由各該省區担任、照此計算、則三十一年度各分會補助總額、不能超過三百四十一萬。

三十一年度
歲出概算

本會三十一年度歲出概算要項

（一）本會河渠建設事項、共需經費三萬萬定七年計劃、每年預算平均五千五百萬元、本年爲第一年度側重準備調查工作、酌量遞減、編列歲出預定二百萬元。

（二）本會事務經費共列二十四萬元、祇估預算總額千分之十二強。

（三）本會以建設總署爲執行機關、本預算內工程部分、計列本會執行機關（建設總署）、經費八十六萬元、及事業費一千六百九十六萬元、重要工程三處。

本年度工程之一部分

一、灤河工程三百萬元。

二、通運河工程四百萬元。

三、石津運河工程三百萬元、

四、各省分會事業補助費項下、則列三百五十萬元、詳細辦法、俟預算奉准後、再行覆核各分會工事計劃書確定。

五、預備費五十萬元。

六總計共列支二千一百萬元。

防衛不充分連遭敗北
責任全在英首相
澳洲不滿英政府態度

（上海十七日海通電）雪梨來電稱、澳洲各報頃嚴詞抨擊英國在東亞之作戰之不力、「雪梨每晨導報」宣稱、吾人已明悉英國未曾準備充分實力、保衛東亞各屬、至今馬來之未遂緒也、新嘉坡之命運已瀕於危、設若陷落、則澳洲將變爲戰場、并無法獲得外來援助矣云云。

（里斯本十七日中華社電）英國政府對澳洲之態度極爲冷淡、澳洲朝野之不滿、現已達爆發點、雪梨每晨導報於十五日之社論謂、馬來敗戰之責任、在邱奇爾首相、詰難如左、在東亞無防備狀態之責任、在於邱奇爾首相、新嘉坡之命運由飛機數目支配、不即派遣大空軍部隊爲限該島之陷落必至、新嘉坡如陷落、澳洲及英帝國必突入危殆、又太平洋反樞軸聯合國之作戰、將蒙重大影響、新嘉坡之陷落、爲邱奇爾首相敗蹟之意味、伴此英國政界將陷入未曾有之混亂云云。（圖爲病身瘦瘦之邱奇爾）

駐蘇英大使
由賈大使繼任

（里斯本十七日中華社電）據倫敦來電克律普斯駐蘇英大使、頃奉令返國、不久即行起程、其後任由現重慶駐劄賈大使補充一節、十六日夜已由英政府正式發表、賈大使由後任本省外務次官補塞莫帝克補充、至克律普斯大使歸國後、將得何種地位不得而知。

自軍包圍陣成功新加坡更危殆
英美艦隊被轟沉海上勢力瓦解

南菲應與英國
斷絕一切關係
愛里克洛氏之主張

（里斯本十六日中華社電）馬來英軍相繼敗戰後、英國朝野之苦惱愈難掩蔽、自治領各國亦陳英政府之無能、據開普敦電、前駐倫敦及華盛頓南非聯邦公使愛里克洛、非難英美兩國政府之態度、主張南非應與英國斷絕關係、羅斯福及邱奇爾均係好戰之人、彼等欲依宣傳將南非陷入戰爭漩渦、余鑒於現在之狀勢、乃提議南非聯邦應與英國斷絕關係、羅斯福大總統以蔑視國際法之行動、使美國民從事其所願之戰爭云。

關島美俘虜
在日保護周到

（善通寺日本四國島十七日中華社電）已到善通寺之瓜姆島（關島）俘虜美軍現由日當局保護極爲周到、馬克米蘭總督及陸軍醫院長來因貝里軍醫上校均宿於所長特別室、日十六日午後二時半水原所長會作首次訓示、俘虜均絕感動。

英海軍侵入
西班牙領
純係海賊行爲

（斯德哥爾摩十七日中華社電）據十六日抵達此間電報稱英海軍侵入菲洲幾尼亞灣內西班牙領法爾南浦港、攻擊在該港停泊中之德意兩國船、然此默視中立國立場之海賊的行爲、與諸國所感同出一轍、使西班牙朝野憤慨異常。

美海軍規定
分担軍政令

（里斯本十六日中華社電）據華盛頓哈瓦斯來電、諾克斯美海長、決定今後使入分任美海軍之軍令軍政、軍令方面由金格將合艦隊司令長官担任、充海上艦隊總指揮、軍政方面由斯他克作戰部長專任、此事十六日業經發表、其理由乃在減輕斯他克作戰部長之負担云。

日政府定期
召重臣會議
隨時協議各項問題

（東京十七日中華社電）日政府定於本月十九日午前十一時、在首相官邸開會、邀至原樞府議長曁任內閣總理大臣之近衛、平沼、阿部、米內、廣田、林、若槻、岡田、清浦氏等重臣、由政府方面之東條首相、島田海相、東鄉外相、賀屋藏相、鈴木企畫院總裁等出席、說明大東亞戰爭現階段之狀況、然後關係全體出席共進午餐、席間作種種懇談、此項會議之舉行、並非內閣府方面欲藉取重臣意見、乃由舉國一體而完成大東亞戰爭目的完全遂達之見地、此後將隨時舉行、俾重臣與政府得以連絡、並由政府方說明各項問題云。

北京中日名流
開婦人交歡會

迎大東亞戰決戰下之新春、北京中日名流婦人交歡會、十五日午後三時起、假交民巷日本大使館開會、日方外交官婦人各界婦人與中方華北政務委員各總署督辦婦人等、官界民間名流婦人多數參集、由原田書記官夫人致辭、并觀賞新聞影片、南畫新春、盛況空前、至夕刻時散會（圖爲其交歡會）

美國企圖壓迫南美
各國均不爲利用
德方抨擊美代表演說

（柏林十七日海通電）德外交部對於泛美外長會議、仍不發表任何批評、但關於美國方面之陳述三國協定、各點藉西班牙之援助、一索其政策、將危害南美諸國之主權及完整云云、鄭重予以否認、美國代表韋爾斯、在會議揭幕後之「最大要求」、可謂以正式甚至非正式之壓力、使南美諸國向德義日三國宣戰、爲避免是項意圖計、特闡述南美諸國已遭樞心國之威脅、德外部鄭稱、三國協定察諸國、未曾予南美任何國家若何危害、但美總統之政策、實危及各國之主權及完整、羅斯福稱「泛美團結」之美名、而 取南美各國經濟及政治之統制、南美各國明瞭當局、熟諳美國總統之詭計多端、決不爲美國所利用也云。

泛美會開幕
巴西外長被任主席
各國外長謁巴總統

（里約熱內盧十七日海通電）出席里約熱內盧泛美外長會議之諸美洲國家主席代表、頃於十六日下午三時三十分、（當地時間）相偕赴總統官邸格坦德宮、觀見巴西大總統伐格斯博士、巴西外長阿蘭哈博士向側、逐一介紹與總統、費時一小時又五分鐘、美洲各國外長介紹次序以抽籤決定之。

（里約熱內盧十七日海通電）泛美外長會議第一次全體大會業於十六日午前十時三十分召開、席間首由阿根廷前總統朱斯底第斯洛之文告、闡明阿根廷願予泛美會議之團結一致、事後美洲大陸防衛及西半球經濟團結南美員會出席、美洲各國外長相繼發表演講、各人措詞大同小異、皆敍述其政府實際擴大在阿根廷首城里馬、及哈巴那會議時、所決定之泛美國家精神合作、并保衛美洲大陸之獨立也云、至午後一時始告閉會、事後美洲大陸防衛委員會召集開會、據美國韋爾斯之建議、推選巴西外長阿蘭哈任該委會主席、西半球經濟團結委員會、則第二委員會於是日下午召集。

（另訊）阿根廷外長呂耶查、於午後會與各國外長晤談、據巴西外長之會談中、會檢討對樞軸國家精神問題、阿國所取立場、似乎亦贊成此議、此間并盛傳十六日下午會舉行第二次大會、商討各代表所提各重要提案。

對樞軸斷交
烏國外長提議

（柏林十七日海通電）此間十六日各報咸撰文闡敍泛美外長會議、及美國務次官韋爾斯之開幕辭、并指摘美國之蓄意使社南美諸國牽入戰渦中。

（布宜諾斯艾利斯十六日中華電）美國方以此次美洲外相會議爲期努力使南美諸國對樞軸斷絕國交、瓜尼烏路圭外相、於會議第二日之十五日發表演說謂、南美諸國與樞軸國斷絕外交關係、並不感何等不便、而此問題乃爲此次會議之主要問題、應於後日加以討論、並舉起如火之手、使議場意起一大反響云。

日翼贊壯年團
盛大結成式
東條總裁參加

（東京十七日中華社電）新生大日本翼贊壯年團結成典禮、十六日由午後三時起、在翼贊會本部舉行、到東條翼贊會總裁、安藤大日本壯年團團長以下、翼贊會並壯年團各職員、武藤軍務局長外、各省連絡官、國民儀禮經過報告後、東條總裁起立發言謂、「惟翼贊壯年團乃我國必勝不敗決戰體制之根幹也、應集中此强大實踐推進力、邁進國內新體制之確立、更希團員應爲達成此大目的最有力之實踐部隊也、表明對新壯年團育成之堅固決意各方針、由安藤團長、橫山翼贊會事務總長致訓辭、三呼聖壽萬歲、四時閉會、於此全國四百萬青壯年之大日本翼贊壯年團、已步入光輝第一步云。

希臘軍俘虜
將釋放歸國

（雅典十七日海通電）據稱、希臘軍俘虜八百名、業於十六日自克里特島俘虜營歸來此間、此後數日內尚有多批俘虜遣送返來、按希軍俘虜共五千名

巴坦半島日軍
破第二陣地
將敵追入隘路地帶

（菲島前線十七日中華社電）突破菲島巴坦半島馬尼剌灣岸第一陣地之日軍繼續猛攻、復成功突破第二陣地、突擊部隊應、將敵追入隘路地帶、與西海岸進擊部隊相呼應、包圍態勢、着着完整中云。

舒服靈

感冒 頭痛

武田牌高級感冒頭痛藥舒服靈者乃根據近代進步之藥化學而製出、其中兼含最合理之解熱鎭痛諸種有效成分、主治有熱及疼痛等各種疾患、尤如對於感冒時之頭痛發熱、殆有萬試萬應之確效、而絕無不良之副作用、故所謂安全有效之進步頭痛新藥云者、其惟本劑之謂乎。

【主治】頭痛 頭重 神經痛 感冒 眩暈 齒痛 月經痛 腰痛

【包裝】四片 八片 二〇片 五〇片 一〇〇片　各大藥房均有寄售

總發行 株式會社 武田長兵衞商店　日本大阪市東區道修町　天津辦事處 天津日租界旭街　北京辦事處 北京宣武門內大街　青島辦事處 青島館陶路一號

41(5)163

新老五淋・從此解決

五淋拿根片……內服之 則急性淋疾之不快症狀 得以鎭痛 停頓 同時其強烈之深達力 對於慢性及再發症 迅速緩除患者自覺的痛苦 能達治療及預防淋症之目的 又爲一般化膿性疾患所賞用

【包裝】二〇片 一〇〇片

製造兼總發售處 鹽野義商店 大阪市東區道修町三丁目　青島出張所 青島市奉天路一六七號

最高化學療法劑

鹽野牌 五淋拿根片

頭痛聖藥 新腦

註冊商標　醫學博士 森田資孝先生發許

立止頭痛！靈効如神！！

腦新如遇頭腦疼痛非常難忍時、頭目眩暈神智昏迷時、或讀書過度精神疲倦時及惡醉宿酒未醒時、倘速服腦新可立見奇効、其効若響、服後三分鐘、頓覺頭目爽快神智清新、苦痛若失、有如夜月秋遊能有心曠神怡之妙、此偉績確爲本劑獨具之特長、且雖連續服用、對於腦神經或心臟胃腸等、決無副作用、亦無影響、孕婦服用亦無害

主治 偏頭痛・頭沉昏 近迷眼花・腦貧血 精神憂鬱・神經衰弱 宿酒惡醉・暈車暈船

包裝 四包裝 七包裝 十三包裝 二十八包裝 六十包裝 百二十包裝

★腦新一並有除粉末錠藥外尚有裝 ★近坊間偽造頗多購用時請認明本商標 ★各地藥房均有代售

大日本名古屋市東區東片端町 製造發賣 荒川長太郎合股公司

三鞭保腎丸

買一盒送一盒

內務總署批准許可發給成字第也零號照天津市政府化驗註冊及各地官署備案行銷全國三十餘年屢年接到服感謝函不勝枚舉主治、腎虧氣弱、陽痿不舉、精關不固、甫交即洩、夢遺滑精、腎氣不足、淋濁白帶、夜多小便、心腎不交、夜不安眠、腦力不足、忘記太盛、腰酸腿軟、神經衰弱、頭暈耳鳴、脾虛胃弱、飲食少進等症功能益精髓安神志壯氣血滋真陰補腎水固精關壯陽助氣強身種子久服尤能健脾胃增飲食面色紅潤延年益壽每盒一元五角每三盒爲一料四元現爲普救患者特別提倡起見舉行大贈送凡買「一盒送一盒」買「一料送一料」長農莫失唐山大福堂老藥鋪出品

青島總經理處山東路金星大藥房　濟南三馬路大同志

夏莊分局討伐隊 劉游匪救出肉票
匪受大打擊潰逃捕獲四名

夏莊警察分局、自李伯泉分局長率屬移防以來、對於管內治安、力謀整飭、不時率警外出討伐、於本月十五日據報在夏莊東方五米華陰村北方地區山中有動奸團匪孫秀山部下第五連李明臣匪約四十名潛伏中、該分局長據報後、於十六日天未明之時、率討伐隊前往急襲、至山中在山中小屋內、與該匪衆交戰、匪受大打擊而潰逃、并救出被綁之肉票一名、所得之戰果如次；

一、遺棄屍體一具
二、捕虜四名
三、鹵獲品　手溜彈一個、拳銃彈九十發、外其他若干
四、救出肉票一名。

警察公墓規程
市署令警局遵照辦理

華北治安總署、頃制定警察公墓章程、咨各省市公署遵照辦理、凡尚無此項設施者、應先成立警察公墓籌備委員會、由各該警察機關負責籌備進行、俟籌備就緒即行組設實施、其已有是項設施者、亦即依照章程、分別改善、本市市公署准咨後、已抄同原章程訓令警察局遵照辦理矣、茲將其警察公墓章程覓錄於次：

第一條、各級警察機關、均應設置警察公墓、由各特別市警察局各省會警察署、及徐州市警察局、先行籌設、其餘各地方、逐漸推行之。
第二條、警察公墓、以盾葬在職死亡之警察人員爲限、但其家屬自願領回或免職退職後死亡、不在此限。
第三條、警察公墓、應設置管理人員以專責成。
第四條、警察公墓之各墓前應樹立碑碣、若生前功在地方死時事績足樹楷模可風後世者、得撰文勒記表揚之。
第五條、警察公墓、於每年春秋兩季、應由各該警察長官率領部屬、舉行祀典、各警察長官、於任事以後應召集部屬舉行臨時公祭。
第六條、各地警察公墓之構造、及碑碣之式樣、管理方法應由各該警察當局自行訂定之。
第七條、本章程自公佈之日施行。

發揮日軍威容
○○部隊觀兵式昨擧行

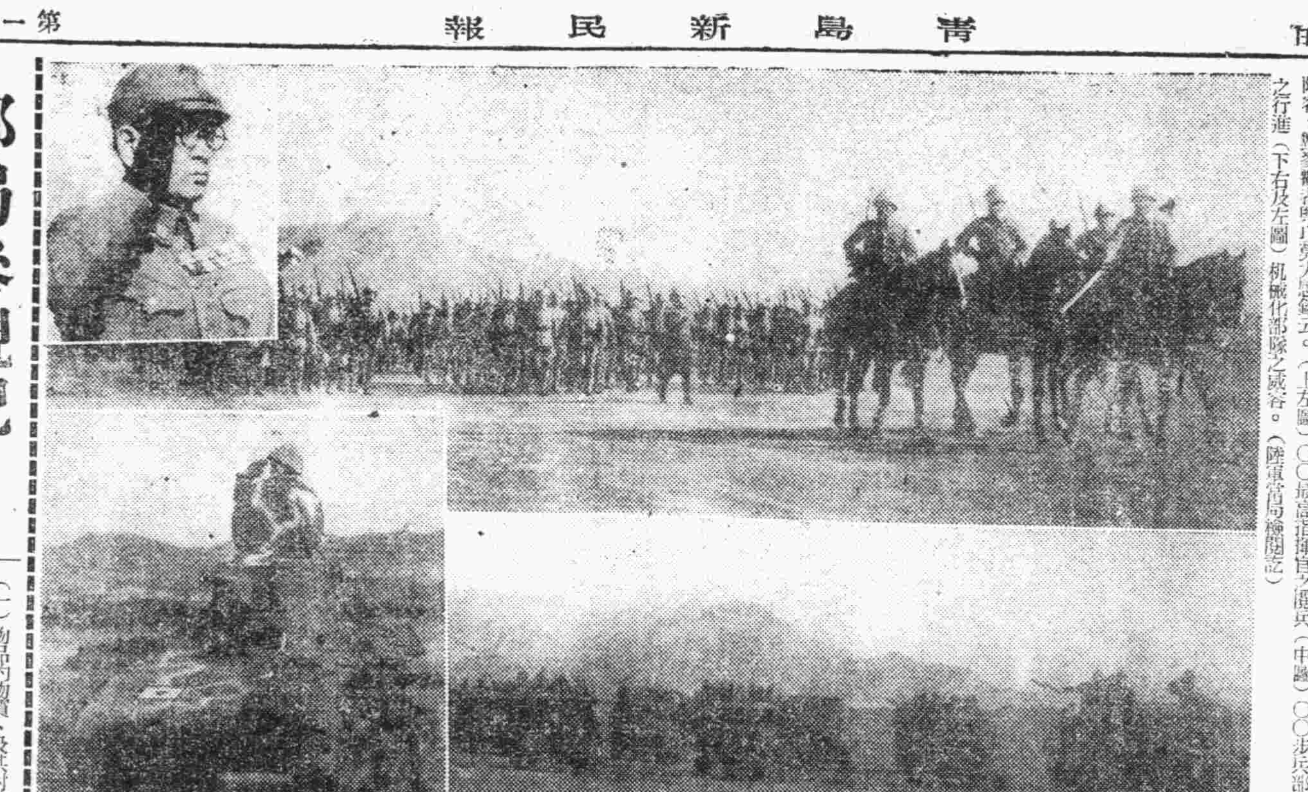

寒風凜冽中之友邦日軍○○部隊觀兵式於十七日午前十一時於滄口飛行場嚴肅盛大擧行矣、是日、○○最高指揮官及華北艦隊○○司令官均列席、有官民各界來校與生等、萬餘名參觀由○○部隊長先導○○最高指揮官暨僚佐相隨閱兵後以車旗爲領導、步兵部隊之大行進、外有各種機械勇壯分列行進發揮大東亞戰下日本軍威容堂堂陣容、對參觀者與以莫大感銘云。（上左圖）○○最高指揮官之閱兵（中圖）○○步兵部隊之行進（下右及左圖）机械化部隊之威容。（陸軍當局檢閱訖）

建設局上年十二月份 建築事項統計

本市建設局去歲十二月份市民建築事業統計完竣、計一、申請建築者二十一件、二、申請建築使用者二十一件、三、申請修理者九件、四、申請雜項者四件、五、申請變更設計者七件、六、申請補圖者二件、建築總面積九、九三〇、三二平方公尺、建造總金額四十二萬六千元、又關於十二月份之營造事項、土木事項及核發登記事項如下：

官產營繕

（一）警察局擬建市南分局房舍工程設計變更設計圖、並估計預算編輯說明書及編輯說明書、（二）小陽一路康壽路擬建平房住宅房舍工程並繪製設計圖、（三）小港公共廁所變更設計圖、（四）本市第二第三車站安徽路前海棧橋海濱山海關太平角龍山路等處各公園內一切設備、查勘修理油漆等工程、（五）第一公園小西湖計劃修改經前往測量、並繪製測量道路縱斷面圖、（六）查勘團山路市禮堂增設房舍工程、（七）本公署新建職員宿舍工程監工、（八）新建河西分駐所及增築厨房工程監工、（九）本公署建築農產倉庫工程監工、

土木事項

第一工區之工作成績、（一）修補大學路砂石路面一九、七三〇、〇〇平方公尺、（二）平整房谷關等路面一一、四七〇、〇〇平方公尺、（三）修築陽路邊路二一、九〇五、〇〇平方公尺、（四）金口一路修雨水暗溝五四〇立方公尺、（五）濟南路換車軌石二〇、〇〇公尺、（六）寧州路側黃沙三七八、〇〇立方公尺、（七）金口一路運亂石一七、〇〇立方公尺、

第二工區工作成績、（一）館陶路換車軌石一九九、〇〇公尺、（二）修補萬壽等路砂石路面三五、五四〇、〇〇平方公尺、（三）修補郭口等路邊路面二、六一七、〇〇平方公尺、（四）奉天路補溝子一〇、〇〇平方公尺、（五）黃砂場創黃砂五五一、〇〇立方公尺、

第三工區工作成績、（一）中興路砂石路面一、六四〇、〇〇平方公尺、（二）修補四流等路面一五、八八〇、〇〇平方公尺、（三）修補小白路河底橋一座、（四）翻修李坊路三孔平橋一座、（五）遼化路鋪石子二一、三〇立方公尺、

第四工區工作成績、（一）修補台柳路砂石路面一二〇、〇〇平方公尺、（二）平整李塔路路面一一、四四〇、〇〇平方公尺、（三）台柳等路鋪黃砂四一、八〇〇、〇〇平方公尺、

下水道工區工作成績、（一）檢查污雨水人孔五一九一個、（二）撈掏雨水斗四三三六個、（三）撈掏污水人孔三九一個、（四）疏通水管一九五公尺、（五）移運污泥四八〇車、（六）載運海水七六車、（七）洗滌水管七六處、（八）洗滌水管用水一五六噸、（九）透污水管三八處、（十）洩污水二八二七四噸、（十一）撈挖肥料一七五噸、（十二）提升海水一五二噸、

△核發及登記事項

一、核發各項執照、（一）核發建築執照十六件、（二）核發使用執照十七件、（三）核發臨時建築執照七件、（四）核發臨時使用執照十六件、（五）核發修理執照七件、（六）核發掘路執照三十一件、二、登記及各項通知、（一）登記建築工程案十六件、（二）登記修理工程案七件、（三）登記掘路工程案三十二件、（四）登記變更設計案十六件、（五）填發建築通知書十六件、（六）填發使用通知書二十七件、（七）填發建築通知警察財政兩局通知書各十六件、三、無照建築之取締及各項執照繳銷、（一）取締無照建築案二件、（二）各項執照繳銷四十件。

取締短波收音機
華北政委會頒定辦法

華北政務委員會、爲對敵國之宣傳放送、及違法無線電通信之謀略起見、特於日前公布華北無線電信電話收音機取締暫行辦法及其施行細則、即日施行、因此項法令之施行、對於左列收音機之製造、使用、法及有關辦法分記於後：

（一）收音性能在五五〇千週波乃至一五〇〇千週波（即中波）之範圍以外之所謂全波收音机、及其他短波或長波收音機（二）附有特殊裝置能隨意用作發信或送話之收音機、此次取締法令實施以後、凡已持有上列收音機者、須自本日起在二星期以內、向華北政務委員會交通局提出報告書（用紙隨意）應記載姓名、住址、裝設收音機之處所、收音機之眞空管數、名稱、倘能作發信或送話之用者、亦須一并記明、除經華北政務委員會特別許可者外、均須在二月十五日以前、將所有机件另行改造、但在二月十五日以前、將上列收音機、政務委員會認爲必要時、得派所屬官吏及廣播協會技術員將上列收音机封緘、華北廣播協會對於上列收音機、除免費改造外、並可收買、凡願出賣者可逕到廣播協會接洽、對於上列收音机之點檢調查、交通局官吏及廣播協會技術員必須佩帶徽章、以資證明其身分、此項取締辦法公布後、華北政務委員會認爲有取締之必要時、對依據第一條但書之規定、須有許可者以外之持有轉讓等事、得臨時檢查或令其報告、第四條、凡未經許可、私行製造使用持有或轉讓受信機者、處三年以下有期徒刑拘役、或三千元以下罰金、並沒收其關係設備及機械、前項之未遂犯亦處罰之、第五條、無正當理由、拒絕妨礙或規避第二條規定之臨時檢查者、處一年以下有期徒刑、拘役或二千元以下罰金、第六條、依據第一條但書規定、請領許可、呈報不實者、與不按第三條規定報告或作虛僞報告者、處一年以下有期徒刑、拘役或二千元以下罰金、第七條、藏匿第四條之罪犯、或教唆隱避者、處二年以下有期徒刑拘役、或二千元以下罰金、第八條、有本辦法及基於本辦法所發之規則、或其處分者、應用規則如係法人、須適用於理事、董事、及其他之執行法人業務者、如係未成年者、或禁治產者、須適用於法定之代理人、但於營業方面、其與成年者具有同一能力之未成年者、則不在此限、第九條、本辦法不適用於華北電信電話公司華北廣播協會華北交通公司及中華航空公司、第十條、依據無線電信機材輸入販賣取締辦法、領有禁制受信機輸入許可者應立即依據第一條但書規定呈請許可、第十一條、凡運送業者、倉庫業者、由依據第一條但書規定、領有許可者、第九條所載者、及依據無線電信機材輸入販賣取締辦法領有禁制受信機輸入許可者因其業務關係、承受託禁制受信機時、則無須第一條但書規定之許可、第十二條、本辦法施行之必要事項、以命令定之、第十三條、本辦法自公布之日施行。

一施行細則一

第一條、凡製造使用或持有禁制受信機者、須於民國三十一年一月十五日以前改造之、第二條、華北政務委員會認有取締之必要時、得命主管官廳將該受信機保管、第三條、凡欲製造使用持有或轉讓禁制受信機關、應向華北政務委員會交通局長提出許可申請書、註明左列事項、經該許可、一姓名（如係轉讓或承讓人姓名）、二職業（同上）、三住址（同上）、四製造使用及所有之地點、五受信機之樣式、六數量、七呈請許可之理由、第四條、按前條規定已領禁制受信機之製造使用持有轉讓許可者、如欲變更受信機之樣式、數量、承讓人及已領許可之理由時、須詳註事由、呈請主管官廳許可、第五條、依第三條業經呈准許可者、如該條第一項至第四項發生變更時須於兩星期以內、呈報主管官廳、第六條、停止禁制受信机製造或使用或持有時、須於兩星期以前呈報主管官廳、並將許可證繳回、第七條、本細則自本辦法公布之日施行。

即墨區預防 火災煤毒

時屆冬令、氣候酷寒、凡商民住戶、多設炭盆煤爐、藉以取暖、値此北風之怒吼、各種物質、多係乾燥、偶一不慎、往往發生火災及煤毒斃死之慘劇、即墨辦事處有鑒於此、爲預防火災、并避免煤毒之危險起見、業已飭屬轉知於一般民衆、嚴加防範、以確保公共安全云。

苦力工作不慎 受傷甚重
經醫治已無危險

孫臣法（年二十三歲即墨人）住五號碼頭七號、下苦力爲生、於十五日下午五時、因工作不慎、致手部背部受傷甚重、當經其族弟孫臣將其送往廣西路戰大夫醫院救治、經醫師診療後、已無生命危險云。

海西各島治安鞏固 自衛力加强

海西警察分局、爲謀强化海西各島之治安起見、特組織自衛團、首先訓練完成者、爲薛家島、該島各村、刻已實施自衛、并於即日起、由各村村民、輪流巡更、以資達到警民合作之目的、故實施以來、該島之治安、更爲良好云。（寫眞說明上照出指導員致詞。下薛家島自衛團全體聆訓）

郵局參觀記（續）
我國郵政事業逐漸發達

△包裹處

是郵局各地寄遞包裹的一部份、也是較爲複雜的一種工作、寄遞包裹起碼的重量、無論是在國內各局互寄、或是寄往日本、其重量起碼爲一公斤、如果不及一公斤的包裹、也按照一公斤來計算郵費。包裹的重量是有一定限度、是在國內各局互寄的包裹、以三十公斤爲限、但有時候因爲交通的不方便、或有其他運寄困難的原因、臨時的可以改爲十公斤或五公斤的限度、國內各局互寄的包裹、無論是封裝爲木箱、或是以布及蔴包等裹成的包裹、他的容積、總以不超過郵局所定尺寸爲度、否則郵局是不能收寄的、郵袋尺寸的最少限額、是長不得少於七公分半、寬厚各不得少於五公分。其最大限額、是長寬厚任何一面、都不得超於一公尺又二十五公分、體積不得逾一百二十五立方公寸。寄包裹的郵費、在國內各局互寄、起碼的郵費是四角八分、去日本的包裹、起碼的資費是四角五分、去滿洲國的包裹、起碼的資費是四角。

包裹中的物品、也是有相當的限制、並不是任何的物品、都可以隨便經郵局而寄到各該地方去的、普通禁寄的物品、郵局是有一個規定的。如同

（一）物品界的物質、及其封裝、足以污損其他的郵件、或能致害與郵政人員的東西。（二）爆烈、引火、及其他的危險物品。（三）生活的動物（但蜂蠶與水蛭不在此例）。（四）海關應納稅的物品未經納稅、或以成批貨樣、希圖漏稅而多寄的。（五）鴉片烟、嗎啡、高根及其他各種麻醉物品、猜依法經主管機關特許者、不在此例。（六）關於邪淫及有傷風化的物品。（七）寄達國不許輸入或流行的物品。（八）政府禁止出版發行及製造的物品。（九）彩票及與彩票有關的廣告單傳、但經政府特許發行的彩票、不在此例。（十）郵票無論新舊與否、不能將封寄遞。（十一）海關禁止或限制出口物品。（十二）應納稅的物品、按照包裹、或保價箱內交寄、但印刷物不在此限。（十三）各種交寄物品、除上列各條件外、如法令有特別限制者、只能於法令許可範圍以內收寄、以上各條都是按郵政規程所規定禁寄的各種物品、其餘的還有軍憲方面臨時限制的禁寄物品、不在此例。

由華北寄往華中華南方面的包裹、華中方面、如上海、南京、蘇杭等處、都可以照常的收寄、其餘如安慶、蕪湖、南昌、九江及武漢三鎮等處、只收個人的包裹、再就是其他較小地方的包裹、是要按臨時的規定的、華南方面如廈門、廣州等處可以照收以外、其他較小的地方、也都有臨時規定的辦法。

由華北寄往日本的包裹、重量是以四公斤爲限、容積與國內包裹規定辦法相同、其寄運的物品、或是對於因需要已收貨價的必要交易、或因其行爲前後有許可的貨物、或是貨樣、或禮送物及因出陳博覽會而輸入者、或是因修理而輸入者、或是隨身行李運搬行李、或是由日本帝國官憲所輸入者等項物品以外、其他均須有日本大藏大臣的許可、才可以准許輸入、寄往滿洲國的包裹、除了軍隊慰問品以外、須領取滿洲國經濟大臣之許可、才可以收寄的。

由青島向華北區域內寄遞包裹、在交寄時須呈請物資對策委員會、領取許可證後、方可收寄、這是在三十年十二月一日起實行的、取締的物品、計一、兵器、二、彈藥類、三、瓦斯器具及其製品、四、機械類及金屬製品、五、汽車、腳踏車及零件、六、鐵、七、煤、八、皮革及其製品、九、棉花、生棉皮及其製品、十、綿布及其他纖維製品、十一、洋灰、十二、木材、十三、鹽、十四、火柴、十五、醫療藥品、十六、工業藥品、十七、米、十八、小麥及小麥粉、十九、雜穀類、二十、砂糖、二十一、紙張等都是取締寄遞的包裹物品。

由華中華南寄到華北區域內的包裹、均須憑包附來中國聯合準備銀行外匯局所頒發的許可證、才可以領取、無許可證者、不能領取。

包裹無論是寄到任何的地方、在交寄的以先、也必須要經過海關檢驗收手續、才能收寄。由青島轉口的包裹收寄的手續、是由郵局代爲辦理的、每件包裹收手續費五角、在青島投遞的包裹、由領包人自行報關。

凡是一切收寄的包裹、及各處發來經轉的包裹、其封發時間均在午後四時但也有時因爲收寄很多、提前封發的、轉運路綫、其去北京、天津及滿洲國的包裹、經鐵路運輸、去日本及華中華南者、經由定期輪船運達、到達時間、去華北及滿洲國約二日及三日、去日本及華中華南約三四日、但也有時因爲特殊的關係而發延遲者、包裹到達投遞局時、就用詳細單通知收件人到局領取、收件人當即就取、如逾十日不領取、則每件每日收保管費一角、自第十一日起按日徵收保管費貳角八分、但每件總數不得超過二元二角、由國外寄來的包裹、自通知單發出之翌日起、存局期間以十五日爲限、遇有特殊情形、至多展至四個月、否則即視爲無法投遞的物品了。

郵局的包裹業務是相當的發達、每日平均進口件數、計國內八六二五件、國際五九四四件、出口件數計國內九七五八件、國際一三六二九件、其郵費要在二五九〇八元的數目、由偽局經來發轉的包裹數目、出口一九二八七件、進口是二二〇八件。（未完）

（寫圖爲郵局包裹部份）

青島體協會舉辦 第三次乒乓球賽
男女市民均可報名參加

華北青島體育協會爲促進市民健康、特擧辦第三次青島市乒乓球比賽大會、其辦法業決定如下。

主辦、華北青島體育協會、
日期、二月七日下午一時起個人比賽、二月七日下午一時起團體比賽、
會場、陸軍俱樂部講堂、
種類、個人比賽及團體比賽（團體每隊爲五人）、
競技法、淘汰制、
使用球、由本會準備、
出場資格、青島在住之中國男子及女子、
報名法、姓名所屬現住所（均須詳細添明）、
報名處、太平路四十五號體協內（電二、六七五四）、
報名日期、自發表日起至二月二日止、
代表者會議、二月三日（火）午後三時於本會事務所、（只限團體代表者）。

禁烟分局職員 應振刷精神
訓令所屬遵照

青島禁烟分局以値茲初春、各級職員愼應振刷精神、努力前進、頃特訓令各職員、務須協勵扶持、期登上考、茲錄其訓令於次。

爲令遵事、查往古吉長之後、或納言而被黜、考歷之節、更談經而鞠席、蓋以靜綏質長之意、徧爲上規下格之恍、本局自去歲一月成立以來、屢將一載、檢討既往之設施、應興革之事、預計當前之興革、來修方遹、當此黎明初春、新年開始、各級員司、應如何振刷精神、努力前進、各抒懷抱、共策嘉猷、惕勵扶持、邁登上考、此所期待者一也、又本局禁煙兼施、具有稅收機關之性質、凡我僚屬、稍不檢點、易招物議、允宜理緩勵節、酌水教操、潔己奉公、當懷戒懼、否則或藏不飾、或包苴傷廉、必致自觸手指、身敗名裂、誰不愛惜名譽、愼勿輕擾初衷、此所期望者二也、本局要人以德、不憚讜言、乘此新年、掬誠誥諭、切勿言之諄諄、聽之藐藐、致干法網、噬臍無及、有厚望焉、除分令外、合行令仰遵照、並轉飭所屬一體遵照此令。

日語講習會
講習期間爲八週

本市教育局以中日提攜友好敦睦、端賴語言之溝通、以增高彼此之友誼、前曾指定日語爲必修科目、頃更爲提高教職員之日語程度起見、特於日前開始舉辦第三次各校教職員日語講習會、至二月二十一日止共八週間、每週三次、每次六十分、各校於下課舉行云。

警察局整頓 夜市攤商
保安股長率屬調查

本市警察局、以夜市各攤商、設立以來、已一年餘、在設立之初、對各攤販佔之面積、及向背各點、雖各有規定、但恐因日久玩生、在此一年餘期間、各攤商不無異動之處、爲隨時加以整頓起見、實有加以調查之必要、昨特由保安股長率同屬員、會同夜市公會負責人員、將夜市各攤、逐一調查云。

保安股長率屬 臨監各澡塘

本市警察局以近日據報各澡塘發生有男女同澡一室沐浴情事、殊屬有傷風化、況近來天乾物燥各處火警須特別注意、而澡塘尤爲衆人沐浴之處、其防火設備是否完善、更關重要、故於昨晚九時、由楊保安股長及植松顧問偕同該股全體職員分赴各澡塘實施臨監對各項應興革事項頗多指示云。

警局召各業公會 開座談會
指示興革事項

本市警察局、爲澈底指示各同業公會、應興應革各事項起見、定於本月廿一日下午三時、在該局保安科召集魚菜雜商公會、夜市公會、客棧公會、理髮業公會、澡塘公會、當舖業公會、妓業公會等負責人、開座談會、業已通知各公會準時出席云。

冬賑美術展 成績極佳
共售款二千餘元

本市爲籌措冬賑之冬賑美術展覽會、於本年元旦起至五日舉行完畢後、成績極佳、共收售款二千一百七十二元七角二分、其中有捐贈者所掛寄贈之字畫四幅、得款六十元全部捐助、李馬潔宣寄贈畫一件、得款三十八元、加品美獲捐助十元、總共爲二千一百八十二元七角二分、已送交市商會請辦理冬賑云。

日語文試驗
考試日期委員名單規定

本市市公署爲獎勵公務員學習日語之興趣起見、特舉辦日語文試驗、本期試驗之報名案於上月二十五日截止、參與試驗者一百五十名、頃定於本月十八日上午九時起、在江蘇路小學舉行、其試驗時間及委員名單如下、

一試驗時間一

與試人員均須於十八日上午九時齊集試場、由考試委員說明注意事項後、於九時三十分開始試驗、九時三十分至十時二十分爲日譯、十時三十分至十一時二十分爲華譯、十一時三十分至十二時三十分爲書取、一時三十分至二時二十分爲作文、二時三十分至四時二十分爲口述。

一考試委員一

一等及二等、增淵繁雄、李寶山、王正平、三等、前田東一郎、曲益三、張治盛、四、李一民、有井義男、顧壽銘、五等、三橋又一、于麗宗、胡敬音、六等及七等、赤木敏治、耿纖先、夏詩翊、

迷戀女招待 惹出煩惱

張素玉（年二十一歲高密人）、住禹城路三十八號附一戶、在冠縣路同意園充女招待、有姜玉旗（年三十一歲掖縣人）時往吃飯、因此對素玉傾慕已極、展至素玉家中、欲作入幕之賓、素玉頗厭其人、因是於十六日晚在素玉家中發生爭吵、素玉之妹、急往鳴警、雙方赴市北分局成訟云。

統稅局嚴查 僞印花票
布告商民注意

本市統稅局、近奉華北統稅總局訓令、以寶塔圖樣印花稅票、業奉政委會明令停用、前經令飭布告周知、近查華北各地、時有市中流入之假製寶塔印花、暗中貶價私售、商民貪圖小利、誤購使用、因而觸犯法律、此後如再有私售或貼用該項僞花者、即按行使僞製有價證券條律、送由法院究治等因、聞該局奉令後、除隨時派員嚴查外、現已布告商民注意、切勿自蹈法網云。

衛生局整理 本市醫藥業

本市醫藥業登記事項、係由衛生局辦理、經由該局籌劃、逐漸予以整理、先行訂定醫師（西醫）、中醫、藥商、牙醫師四種、請領臨時執照暫行辦法、呈奉市公署核准施行、此外如產士、護士、按摩、針灸等項、均待陸續辦理、俟整理就緒、即行擬訂正式管理規章、以資管理而便取締、茲將其已經登記給照之醫師如下。

一、醫師（西醫）二十八名。
二、中醫一百五十一名。
三、藥商四十名。
四、牙醫師二十四名。

大東亞戰展開後一月間 向青島憲兵隊獻金統計
華人獻金者芳名錄（三）

信聯五金行 一百元、啓興源 五百元、德泰號 五百元、東源棧 二百元、濟盛豐 二百元、永昌五金行 一百元、輪出入組合代表馬華堂 二萬元、永隆東 二百元、東興福 二百元、永益號 一百元、王志亭 三百元、東昇源 三百元、萬源永 二百元、泰康公司 二百元、孫東川 五百元、呂連甫 二百元、振泰火柴公司同人 一百元、魯東火柴廠同人 二百元、青島振業火柴公司 一千元、青島興業火柴廠 五百元、魯東火柴廠 五百元、惠豐火柴廠同人 五百元、興業火柴廠同人 二百元、丸壽貨棧王海山外二 五十元、明華火柴公司張甲三 五百元、泰生東 一千元、董希堯 一千元

劉永信 一千元、陳卓如 一百元、梁修竹 五百元、王文心 二百元、焦子衡 五十元、青島旅館組合李慶軒 一百元、外三十五名 八二〇元、福生德 三百元、裕順德 三百元、謙祥益 二千元、瑞蚨祥 一千元、洪興德 一千元、久新公司 一千元、廣順公司 二千元、順泰昌 一千元、祥雲壽 三百元、信慶隆 二百元、福成東 二百元、鴻聚昌 一百元、瑞興祥 二百元、王鑑堂 二百元、姚叔如 二百元、同裕誠 一百元、膠東火柴廠 五百元、通利源 二百元、青島燐寸入組合職員 二百〇二元、威友堂 一千元、劉金廳 一千元、馬秀亭 二百元、王爵臣 五十元、順成西行店員一同 五百元、藝子瑞 五十元、明新染織廠 六十元、鑫豐長號 二百元

協和號 五百元、華德公司 二百元、同社員一同 一百元、萬福泉 二百元、金城、大陸、國華、中國、實業、東萊、上海銀行 三千元、同右從業員一同 五百元、威志成 三百元、曹敍之 一百元、呂連三 一百元、許壽山 一百元、同利號 一百元、永豐和 一百元、公和號 一百元、同成泰 一百元、晉利號 一百元、同慶德 一百元、華康工廠 一百元、順昌鏈 一百元、生生堂 一百元、華康工廠一同 八十元、順昌鏈職員一同 廿元、鴻增合 五百元、德正順 五百元、李培蓀 五百元、方新亭 五十元、謝家志 五十元、福增順 一百元、大昌號 五十元、王彥三 五十元、鼎誠號 二百元、廣合興 二百元、高世雲 二百元、宮子謙 五百元

美華照像館林容三 正十元、苗潤堂 一千元、劉源進 一百元、文領 五十元、張榮山 五百元、山東省博山第六區福山莊東大炭坑華人從業員一同 一百十五元五角、三共組從業員 三十元、德生隆 五百、楊鴻治 四元、王兆銘 二角五分、徐嘉林 五元、呂成璞 五元、苟希森 五元、單進德 二元、楊秀卿 二元、蔡德新 二十元、呂成乾 一元、大興德 三元、和興昌 一百元、中和興號 一百元、漢泰昌店 一百元、德泰成衣店 一百元、吳先亭 二十元、吳季和 二十元、劉福仁 二十元、郭修泉 一十元、畢燕堂 五十元、青島燐寸組合長 五百元、王秋生（未完）

補爾多壽
補血强壯

發揮强健精力

夫人之身體，有源源不絕的新鮮血液之產生，始有蓬勃不敗之精力。

所謂活動力或精力者，自其根本上言之皆來自循環不止之血液，因之吾人不得不努力於血液之造成，然而血液造成素，又首推補爾多壽，蓋本劑用爲血液增加劑，或用爲旺盛精力，抵抗力之荷爾蒙劑，於同類製劑中，無出其右者，三十年來，治癒病弱虛弱者，貧血結核患者無數，效果卓著，堪稱靈藥。

武俠小說　臥虎藏龍傳

王度廬著　鏡海畫

第十三回　冰心熱淚少婦思鄉　詭計陰謀老翁設陷阱【23】

楊麗芳問說：「往北是什麼地方？」婦人說：「往北是山。」楊麗芳又問：「那邊有住人家的嗎？」婦人搖頭，笑了笑說：「那我可不知道！你別瞧我在這兒住了十多年了，可是山上我一回也沒有去過。」楊麗芳便問說：「那邊山上有強盜嗎？」婦人說：「你想啊！山上要是有強盜，我們還能在這兒住？我們也不是俗等人家、這兒是滿城縣裏高老爺的下處。」楊麗芳說：「謝謝你啦！」她遂就勢上了馬，撥馬依然往北去走，只覺得越走路越狹，地下的石塊坎坷不平，眞是一個人也看不見，因爲樹木不多，所以山鳥也很少，太陽在天空，曬得很熱，楊麗芳騎馬提韁吃力地又走上了山嶺，只見峯巒綿延，青石疊積，烟雲靄靄，十分空寂，若在此尋找一個人，實如海底撈針，楊麗芳不禁灰了心，歎了口氣，心說，這可怎麼辦？寶伯紳他們逃往哪裏去了？別非是他們逃往另一條路上去了？⋯⋯剛才，是也往那邊追下去了⋯⋯、也沒睡覺，我是個⋯⋯⋯⋯唉！我是有急事在身的人我要找一個人，此人是很老了，姓寶，他又名諸葛高！」婦人的臉色頓變，說：「哎喲！你找諸葛高幹嗎呀？你怎麼認識的他呀？」楊麗芳驀然又一陣振奮，問說：「你怎麼知道諸葛高他到你們這裏來過嗎？」婦人笑着說：「他要到我們這來過，我們可就不得了啦！惡午山上的焦大虎是他的乾兒子那老傢伙常到他的山上去住，聽說都有六七十歲了、是一位老秀才，可是那些精壯的小夥子沒有一個不敬重他的、都把他看作老神仙，我們這兒也不敢得罪他們，有時他們山上要來了人啦，說是要兩隻鴨子，拿去孝順他們的老爺子，我們也不敢不依。」楊麗芳就說：「我看你們這兒正做着飯，我想在你們這兒吃點，我可不像他們強盜，吃完飯我一定給你們錢的。」婦人笑着說：「咳！錢不錢倒是不在乎，只是你來的還早一點，你要是下午來，有多好？我剛宰了一隻鴨子，還沒下水煮呢，因爲我男人趕着騾送他的丈母去了下午來我們家裏吃飯。」楊麗芳說：「我們相不着吃什麼好

那婦人離開了⋯的方向？我還得回去，找那婦人問問才行，也許因爲她在這裏住，不敢得罪山上的強盜，所以寶伯紳他們的去處，她不敢告訴我。於是又只得退馬下山，順着來時的路走，走得很慢，精神十分的不濟，力氣也像沒有了，仔細一想，並不是因爲這兩夜缺乏睡眠，困倦得如此，最主要的原因，還緣於自昨天到現在就沒有吃什麼東西，她現在才知道餓的滋味，眞是難受。緩緩地騎着馬走，一陣陣的急餚，傷悲，又惹得她不禁淚流，不覺着又走回那農舍之前了，這裏楊柳，小溪鴨群，茅舍，處處顯得出主人的風雅，同時一陣陣的飯香，自短垣之內散出，眞是香極了，惹得楊麗芳不禁的流涎。就下了馬，上前推動了柴扉，又向裏叫人，叫着：「大媽！大媽！」叫着她都覺着沒有了氣力，腹中咕嚕嚕的直響。半天，裏面才有那婦人答應，聲音却不像剛才那樣的和氣了說：「是怎麼回事呀？又來叫門！」拉開柴扉，一看是楊麗芳，她就問說：「你找着前面的馬沒有？你是個幹什麼的呀？哎呀拿着這樣槍你要幹麼呀？你是誰家的小媳婦呀？」楊麗芳歎了口氣，說：「大媽你不必問了！我，不瞞你說，從昨天我就沒吃飯的，只要有粗米飯就行，好歹吃完了，我還要到別處辦事去呢！」婦人遂請楊麗芳牽馬進了柴扉，短垣裏，地下有兩根木頭椅子讀着一堆馬的糞尿楊麗芳看了却不禁有些生疑婦人却說是她家裏養着兩頭草驢一頭是她丈夫牽了去接她娘家的媽另一頭是她的兒子騎着到城裏賣雞子去啦她說「這是城內住過開封道的高老爺的房子，高老爺喜愛這地方清雅，又因高家祖墳在這山後，所以每逢清明，或中元節前後，高老爺時常帶着太太來，在這裏一住總住半個多月。」楊麗芳聽婦人這樣的說了，心中的疑念便已釋然婦人就把她讓到那三間大屋子裏，屋子雖也是泥草搭蓋的，可是一掀竹簾，裏邊竟是十分的敞亮，榆木的桌椅，壁間懸有名人字畫，和拓的碑帖，桌子上且擺有胆瓶，鏡架，書卷，筆硯，確實顯得起是一位官人家的別　。婦人隨着進屋來，就自稱她是這裏老爺的親眷，所以托她們來這裏居住，看守着房屋，她請楊麗芳在椅子上落座，她就出去，到厨房盛飯盛菜去了。這時，馬是繫在院中的椅子上了，槍就立在屋中的牆角，楊麗芳站起身來，將這屋子周圍看了一看，見是一明兩暗，北邊的裏間有一張木榻，榻上有一份很乾淨的被褥，南裏間却只有一隻大木頭箱子，和一隻裝米的大缸還有鐵頭鍘刀，零零雜亂的什物擱在地下。

今日節目

八、三〇	新民體操	北京
八、五〇	修養講座	北京
	論語（第四一講）	傅巖
九、一〇	華北時局	北京
	唱片	北京
	凱旋進行曲　塵命劍俠　馭頭風	
九、三〇	新聞重述	北京
九、五〇	商情行市	北京
一一、三〇	兒童時間	北京
	童話：小公主的希望	邱廉
一二、〇〇	報時	北京
	唱片	北京
	新民婦女歌　打花鼓	
一二、一〇	職業介紹	北京
一二、一五	娛樂節目	北京
	一、相聲　百家姓	高金
	二、單弦　胡吃	沈雲程
一三、〇〇	新聞	北京
一三、一五	魚肉蔬菜行市	北京
一三、二〇	唱片	北京
	紅拂傳　珠簾寨	
一三、三〇	評書	北京
	飛龍傳（第一九六回）	品正三
一四、三〇	新聞	北京
一四、五〇	廣東音樂	北京　棉社
一六、〇〇	臨時新聞	北京
一八、〇〇	兒童新聞	北京
	兒童時間	北京
	前園恩寺小學學生	
一八、二七	預報本晚節目	本台
一八、三〇	十番樂	北京　蕙風社
	柳桃紅	
一九、〇〇	一週大事彙述	北京
一九、二〇	行政工作報告	北京
一九、二七	各地行政工作	北京
一九、三〇	演講	北京
一九、五〇	硬書	北京
	播松	果振文
二〇、二〇	新聞	北京
	由滿洲轉播	
二〇、四〇	滿洲轉播	北京
二一、〇五	致詞	北京
	華北廣播協會會長周大文	
	絲竹合奏	韶光社
	華北通訊	
二一、三〇	預報節目	本台
二一、四〇	鼓子	北京
	藍橋會	馬中鳳
二二、〇〇	新聞	北京
二二、二〇	京劇	北京
	洗浮山　鐵弓緣　打漁殺家	

海州組合出帆

海州行　入港　出港

得春　迎春　元泰　瑞祥　濰水口行　石臼所行　永祥　華新　海川　新順　吉祥　大有　義順　太平　石島行

株式會社中村組　隱岐輪船洋行　協信海運株式會社　海州汽船同業組合　電話22四四五九號　三三七三號

讓受盤聲明

啓者楊永桂在本市市場三路市場內三一號開設德源永華記號因東西意見不和無法進行情願將德源永華記之所有一切零等外欠賬目同中說妥全盤讓與李悅春名下經營爲業當場同衆說妥人議決由讓盤人方面立退讓盤據一紙簽字蓋章爲證欠外之賬目仍歸德源永華記楊永桂負責清理特此登報聲明　讓盤人楊永桂　受盤人李悅春　仝啓

台東黃道分會施放衣米

敬啓者敝會自成立以來迄今數載幸蒙各界多方襄助得免隕越茲復蒙捐款購置棉衣六百套小米一萬五千斤於本月十三、十四兩日呈請主管機關派員監視發完竣所有一般貧民無不感恩戴德信仰敝會其實所負盛名是各界之所賜也敝會愧無遺愛殊不敢當特此披露報端代表貧民謝忱　會長盧甫山啓

緊要聲明

爲聲明事竊聲明人於民國二十八年經友人出資在本市長春路開設同盛鐵工廠當有于景明出資一千元作爲股東外並担任本廠司賬之職實現因意見不合于景明請願撤回所出之股本並辭退司賬之職責對於三十年年底以前所得之鴻利當時按股均分以後本廠無論盈虧概於于景明無涉除請中人當立字據證明外特此登報聲明週知　聲明人同盛鐵工廠經理人于子明

權　聲明股東同春德代表人于景明撤回股東

聲明脫離兄弟關係

啓者敝人張效燧祖居六市夏莊區張家沙溝村兄弟三人長兄效斌去世有年遺有嫂姪乃因事變中家務紛紊茲奉　慈命分析各度其業於民國二十七年夏歷九月十六日當同親族人等議允經老母除有養老地產及錢項外其餘之田產錢財欠內欠外均按三份分配立有分單各執各業各立門庭不料三胞弟張效燮不守家規忽將慈母養老地盜賣幸經發覺當即制止嗣後家母之養老產業如有正用出賣時非有家母及敝人簽押無效自此以後張效燮個人在外如有借貸及不法等事有張效燮個人負責於敝人無涉特此聲明　濰縣路七十號內張效燧啓

讓受盤聲明

茲有台東區小村莊北平民院一四八號經理人黃道臣開忠合成號因生意不振愿將全盤舖墊讓於胡樹堂經營原有內外債務一切等情概歸黃道臣負責清理於胡樹堂無涉後生意如何盈虧於黃道臣無涉深恐各界不明眞相除民國三十一年一月十二日雙方立具外特此鄭重聲明此啓　讓盤人黃道臣　接受人胡樹堂　仝啓

退受股緊要聲明

啓者曲藝貴江學三張松濤於民國二十八年十月在青島欄山路十四號合資成立三成修理汽車工廠今曲藝貴因無意前途進行營業經同中人將本號之賬目營業與資其折算其應其所應得之東西股紅利以及股本同中人支清此後關於三成工廠營盈虧歸江學三張松濤負責於曲藝貴毫無關係關於曲藝貴在外私自往來事務影歸其自行清理於三成無干除雙方同中人立有退受股證明書外特此鄭重聲明

民國三十一年一月十七日　退股人曲藝貴　受股人江學三　張松濤　同啓　中見人江西珍　楊喬南　高漢生　趙漢臣　三成修理汽車工廠

遺失匯票聲明作廢

啓者敝號前於元月五日自博山魯興銀行開出魯字三號匯票一紙計洋五千元正濟南魯興銀行拾兩照付一時不慎遺失除向該行照章掛失止付外此票無論落於何人之手概作廢紙　博山縣大昌號啓

緊要聲明

義昌號啓者近有無恥之徒在本市時借敝號名義冒騙貨財令人柴油查敝號向對任何交易均有單據憑證方爲有效否則敝號概不負責特此聲明　義和恒啓

緊要聲明

啓者本號因事清理一切號務統由本號監理孫寶乾負責調整職員六半解散所有留存職員對外討取賬款均以洪記號收據爲憑恐未週知特此聲明　濟寧路洪記號啓

遺失聲明

遺失除呈請警察局註銷外特此聲明作廢　福山支路四號柯世達啓

緊要聲明

啓者茲因敝號曲乘貴現已出號所帶去〇一四二八號居住證一枚除呈報警察局撤保作廢外此後曲乘貴在外一切行動敝號概不負責恐未週知特此聲明　三成修理汽車工廠經理江學三啓

遺失聲明

茲將第〇二一七六號腳踏車牌一只不慎遺失除呈請警察局註銷外特此聲明作廢　濟南水慶恆啓

遺失聲明

啓者茲將前領之四二〇號自用汽車執照連車一併被竊除呈請警察局註銷外特再聲明作廢　天津路振勝公司啓

遺失聲明

本號照付青字十六號一千元匯票一只該票無論落於中外人手概作廢紙特此聲明　兹遺失濟南元泰銀號一月十一日立青島

遺失聲明

啓者敝號領有第一〇五四六號腳踏車牌一時不慎被人連車一併竊去除呈請警察局註銷外特此聲明作廢　東鎮順興路裕德泰啓

遺失聲明

第〇一九四〇九號居住證遺失聲明作廢　鄒縣路十號黃石甫啓

遺失聲明

第三四〇九四〇號居住證遺失聲明作廢　中庸路七一號劉同章啓

遺失聲明

第三一一〇五二號居住證遺失聲明作廢　東鎮大成路一〇八號張壽堯啓

遺失聲明

第一三一七六六號居住證遺失聲明作廢　海泊路四一號鄭立順啓

遺失聲明

第〇〇〇二八八號居住證遺失聲明作廢　山東路一三九號紀來成啓

遺失聲明

第一六三八六七號居住證遺失聲明作廢　費縣路七號內十八戶趙玉山啓

遺失聲明

第〇〇七八七六號居住證遺失聲明作廢　河南路吉祥泰戴可善啓

遺失聲明

第一三三七四七八號居住證遺失聲明作廢　福寺路四一號李敬齋啓

遺失聲明

第〇四九〇六〇號居住證遺失聲明作廢　泰安路一三號安貞奎啓

遺失聲明

第一七三八七〇號居住證遺失聲明作廢　台東雲門二路一四號王傳鳳啓

遺失聲明

第〇一八一一一號居住證遺失聲明作廢　雲南路一七五號聚成永張瀛善啓

遺失聲明

第四四七一號身份證遺失聲明作廢　日照縣西鄉煙墩瀛林俊才啓

遺失聲明

第四七九五號身份證遺失聲明作廢　日照縣西鄉煙墩嶺莊獻祿啓

遺失聲明

第一八六九五七號居住證遺失聲明作廢　莘縣路七〇號林壽臣啓

遺失聲明

第一五七五〇九號居住證遺失聲明作廢　濰縣路七七號楊方廷啓

遺失聲明

第〇六一七七八號居住證遺失聲明作廢　聊城路一一〇號王復平啓

遺失聲明

第二九三五三〇號居住證遺失聲明作廢　東太平村二〇〇號甲內六號王修齋啓

聞

親友戚道學

不孝男鴻發等罪孽深重不自殞滅禍延顯考米公諱雲章字文卿痛於民國三十一年元月二十六日亥時疾終正寢生於前清光緒二十年六月初二日酉時享年四十八歲長男鴻發赴津貿易未歸奉慈命次男鴻吉暨侍奉在側親視含殮當日遵禮成服茲泣卜於陽歷一月二十一日卽夏歷十二月初五日卽日開弔午後三時移靈扶柩回天津原籍安葬叨在

誼恕報不週哀此訃

孤子　米鴻保　吉　發　泣血稽顙

孤女　米鴻德　奎　英　泣血稽顙

齊衰期服孫　連起　泣稽首

齊衰期服女　翠蘭　泣稽首

期服姪　鴻紡　安　泣稽首

功服孫　連有　抆淚稽首

功服孫女　五華　抆淚稽首

族繁不及細載

喪居本市泰山路八十五號霞雲里米宅

參茸百補腎中寶

此丸純用人參鹿茸及生精補血固本扶陽等藥遵古炮製而成服之能增長眞元斷損心腎虛弱腎虧腰痛夢遺滑精腎氣衰寒精冷種子無成虛勞咳嗽驚悸善忘淋濁白濁凡患見陰不舉見色流精入爐卽洩腎寒精薄腎虧所致諸症服此藥全愈久服延年准保八十老翁亦能生子每盒百粒國幣二元買三送一

花柳清血解毒丸

此藥專治五淋白濁尿痛小便紅腫梅毒下疳魚口便毒楊梅瘡濕身濃泡紅疹疥瘡楊梅入骨筋骨疼痛傳染婦女一切毒症新毒老毒復發多年梅毒未清此藥能清血去毒消腫止痛根本剷除全身骨髓之毒根功效神速輕症二盒全愈重病四盒除根每盒四付洋一元六角

劉氏龍馬追風丸

此丸純用追風去濕散寒和血舒筋壯骨等藥遵古提煉炮製而成此藥服後善通十二經絡通行週身骨節功效甚偉主治血氣虛弱經絡枯澀身體不遂四肢麻木久年風濕寒腿及腰背手足酸節疼痛甚至左癱右瘓步行艱難等病服百藥無效者服此丸一盒立癒重者一盒准保除根每盒四付洋一元

總經理　福海藥房　青島黃島路

代售處　健民藥房天津路　長春藥房石村路　泰和堂東鎮威海路　新民藥房天津路　仁發藥莊滄口大馬路　太和堂金鄉身　東興藥房東鎮三路　長春堂北京路

中和戲院

青島山東路北首　電話二二六二三

黃寶岩　張文琴　婁亞儒

茹福麟　孫慧霞　楊壽山　韓月峯　秦子樓　劉湘臣　桂雅卿

午一時開五時止夜六時開11時止

午戲：范仲禹　伐東吳　珍珠寶扇

夜戲：十三本　西遊記

午戲價目：池座每位七角　樓座每位五角　碼座每位三角

夜價：池座前十排一元五角　池座後十排一元一角　邊座每位一律七角　碼座每位三角　▲加捐在外

東鎮　慈光大戲院

臺東鎮三十一號　電話三一六八八

國際新年提早上午十一時起開演　循環頭演　座價：優待學生三角　兒童二角　加捐一成

今天公演　民新影片公司　偉大倫理對白有聲巨片　林楚楚主演

至尊！至敬！

典型母親

獻給青年男女模範。獻給學生們好教師。宇宙間惟母愛最大。

下期公演　上集三笑

金城大戲院

西大森（記同）二十二號

本院煩友重金禮聘由上海初次來青坤伶謝文琴女士領導坤名藝員三十餘人近日到青擇吉開演特此聲明

新華大戲院

東鎮福寺路六十三號　電話三〇五五六　分院

徐劍鰲　劉美君　朱鈞培

蘋豔秋　陳永春　劉俊華　徐劍豪　劉退卿　陳翠仙　劉芝蘭

今天午戲：天啓傳　斬經堂

今天夜戲：全本紅鬃烈馬

票價：樓一角劇當獎元兩不　上律九業計金日場落　下四分終開得十夜決空

平安

滄口路二十一號　電話二五二四八

時間：每日一點三點五點七點九點開演循環

票價：池一角七　學生兒童五　加一成捐

今日選映新華公司出品　陳翼青導演

韓蘭根　劉繼羣　殷秀岑　白虹　尤光照　洪警鈴　章志直　合演

香豔歌唱滑稽武俠巨片

新歌一支　三劍客　三支寶劍

結盟桃園　縱橫天下　路見不平　拔劍相助

『鋤強扶弱』『拯救美人』

滑稽詼諧　香豔熱烈　趣味十足

下期選映　西廂記　周璇主演

光陸大戲院

平度路二十二號　電話二七八三〇

循環開演　座價：一元九角　加一成捐

今天兩大貢獻：巳宣傳久　娜娜而來

重金禮聘轟動津京技術歌舞首次來青公演

大魔術王　王石樵　領導全體演員三十餘人

神鬼莫測！新奇魔術！

（表演一九四二年最新節目）

新華魔術歌舞團

同時加演社會歌唱巨片　周曼華　尤光照　主演
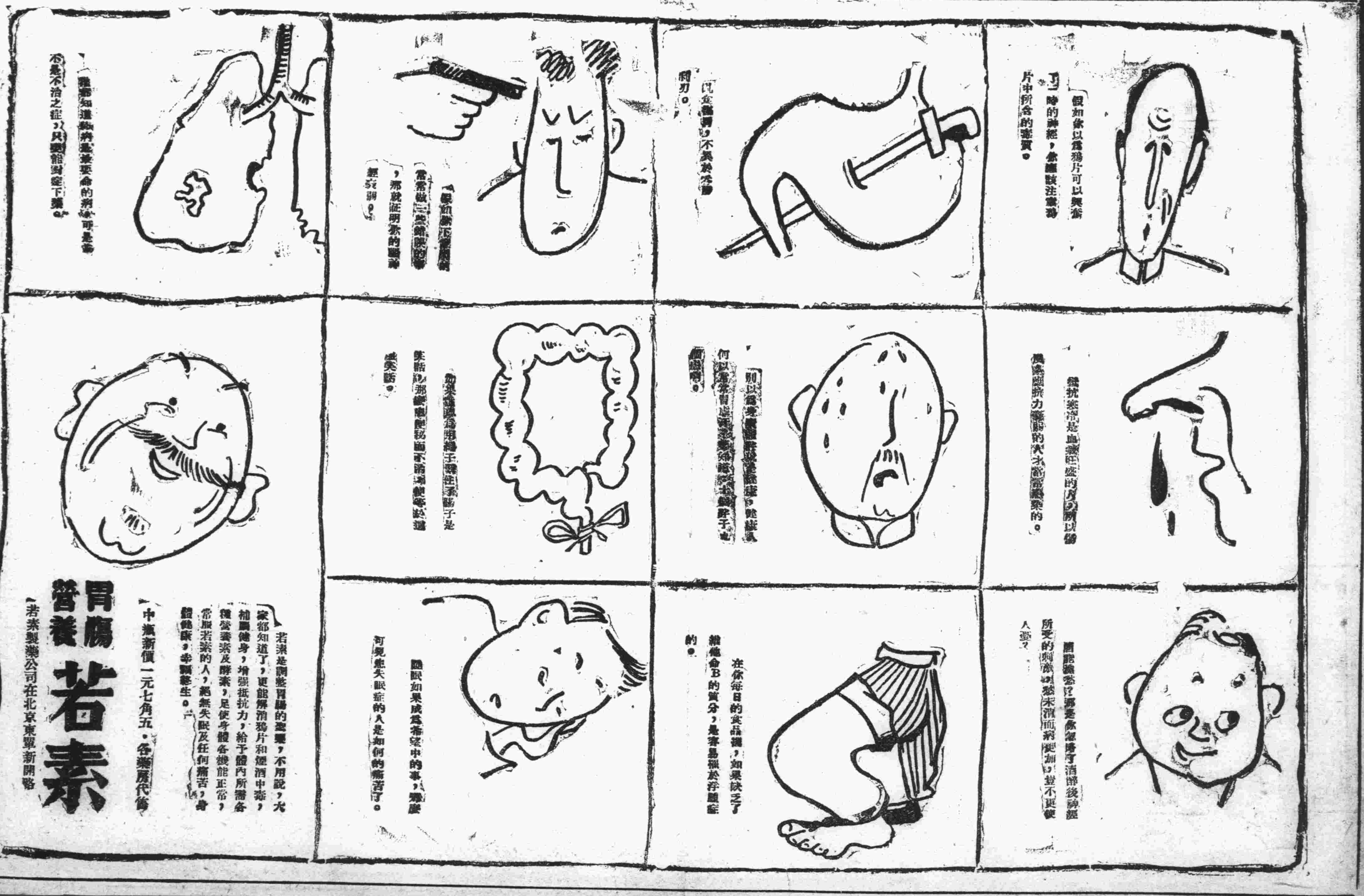
孤島春秋